



JUDETUL GORJ CONSILIUL LOCAL AL ORAȘULUI BUMBEȘTI - JIU

Adresa: Orașul Bumbesti – Jiu, Str.Parîngului, Nr.101, Județul Gorj, Telefon: 0253/463465, Fax: 0253/463872
CIF : 4666002 www.bumbesti-jiu.ro / e-mail: primaria@bumbesti-jiu.ro

HOTARIRE

Privind aprobarea Regulamentului de Organizare si Functionare al S.P.C.L.E.P. Bumbesti – Jiu

Consiliul Local al orașului Bumbesti – Jiu, județul Gorj,
Avînd in vedere :

- adresa nr. 2851 / 22.10.2018 a DCJEP Gorj adresata Consiliului local al Orasului Bumbesti – Jiu , inregistrata sub nr. 12236 / 25.10.2018 ;
- OG nr. 84 din 30 august 2001 privind înființarea, organizarea și funcționarea serviciilor publice comunitare de evidență a persoanelor, cu modificarile si completarile ulterioare ;
- HG nr. 2104 / 2004 pentru aprobarea Metodologiei privind criteriile de dimensionare a numarului de functii din aparatul serviciilor publice comunitare de evidenta a persoanelor, constituirea patrimoniului si managementul resurselor umane, financiare si materiale ;
- Metodologia din 10 aprilie 2006 privind organizarea și funcționarea ghișeului unic în cadrul serviciilor publice comunitare locale de evidență a persoanelor ;
- prevederile art. 36, alin. 2, lit. a, Legea nr. 215 / 2001, republicată, privind administrația publică locală, cu modificarile si completarile ulterioare ;
- Avizul Directiei pentru Evidenta Persoanelor si Administrarea Bazelor de Date nr. 4422783 / 2019 ;
- raportul de specialitate nr. 13265 / 21.11.2018 ;
- expunerea de motive ;
- rapoartele de avizare ale comisiilor de specialitate ale consiliului local ;

În temeiul art. 45, alin. 1 din Legea nr. 215 / 2001, republicată, privind administrația publică locală

HOTARASTE :

ART. 1 Se aproba Organigrama al SPCLEP Bumbesti – Jiu, conform Anexei nr. 1 parte integranta din prezenta dispozitie.

ART. 2 Se aproba Statul de functii al SPCLEP Bumbesti – Jiu, conform Anexei nr. 2 parte integranta din prezenta dispozitie.

ART. 3 Se aproba Regulamentului de Organizare si Functionare al SPCLEP Bumbesti – Jiu, conform Anexei nr. 3 parte integranta din prezenta dispozitie.

ART. 4 Prevederile din prezenta hotarire vor fi duse la indeplinire de SPCLEP Bumbesti - Jiu.

ART. 5. Prezenta hotarire va fi comunicata Primarului orasului Bumbesti – Jiu, persoanelor nominalizate cu ducerea la indeplinire si Institutiei Prefectului – Judetul Gorj in vederea exercitarii controlului de legalitate .

Adoptata astazi : 18.01.2019

Presedinte de sedinta,
CONSILIER,
Ing. PISCANU CLAUDIU FLORIAN



NR . 2
Bumbesti-Jiu

Contrasemneaza pentru legalitate ,
SECRETAR,
Jr. NICOLAE BUCSENARU

Adoptata cu votul a 17 consilieri pentru,
- consilieri impotriva, - abtineri, din cei 17 consilieri
prezenti la ordinara sedinta, din totalul de 17 consilieri in functie

ORGANIGRAMA

S.P.C.L.E.P. BUMBESTI-JIU, JUD. GORJ

Anexa nr. 1 la HCL nr.2 / 18.01.2019

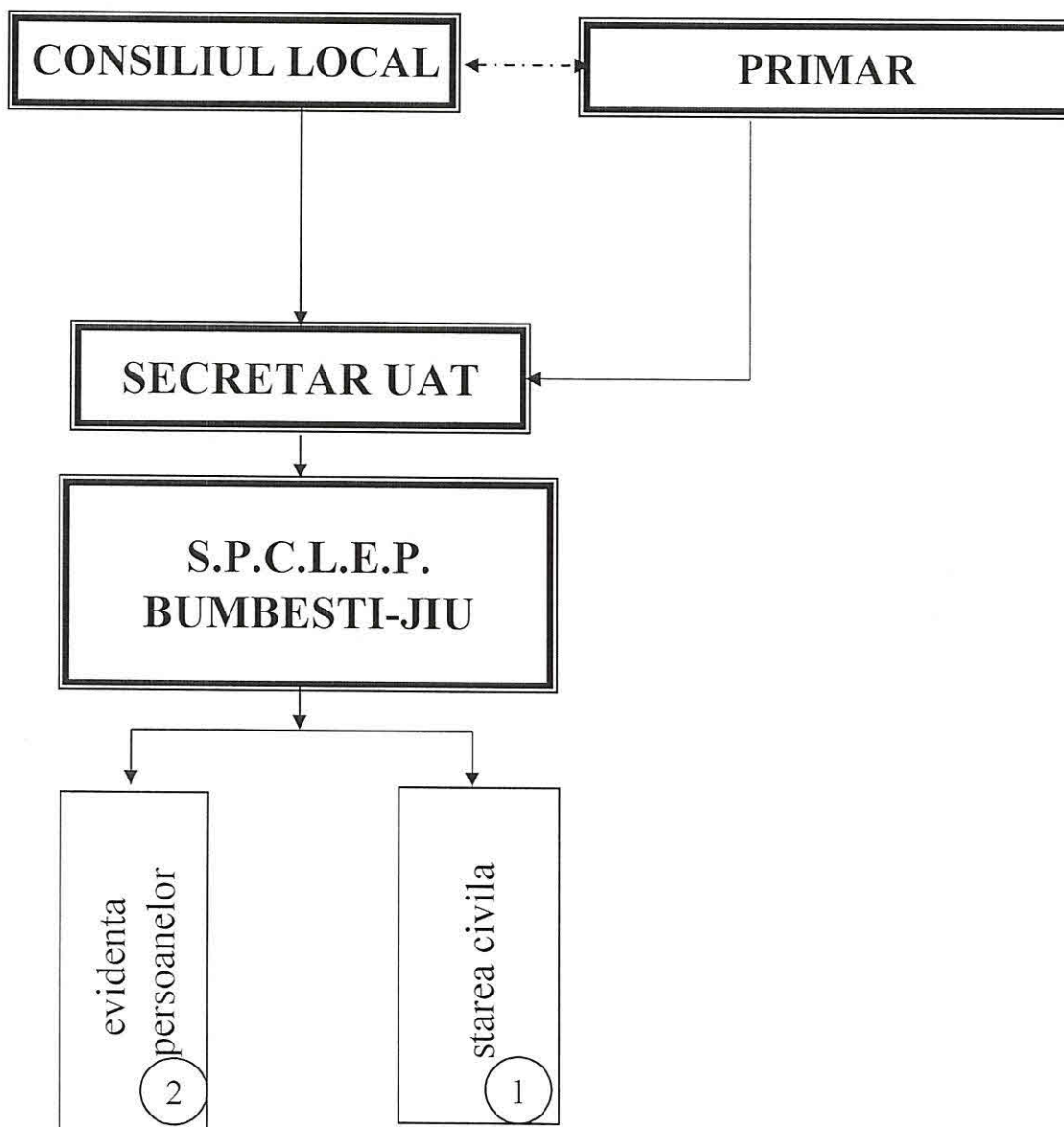

Presedinte de sedinta,
CONSILIER
Ing. PISCANU CLAUDIU FLORIAN



Contrasemneaz pentru legalitate,
SECRETAR,
Jr. NICOLAE BUCSENARU

STATUL DE FUNCȚII
AL SPCLEP BUMBESTI-JIU
extras din statul de funcții al aparatului de specialitate al primarului Orașului Bumbesti - Jiu, jud. Gorj, serviciilor publice și a
institutiilor autoritatilor administratiei publice locale

NR. CRT.	Numele, prenumele/VACANT	STRUCTURA	FUNCTIA DE DEMNITATE PUBLICA	Funcția publică		Clasa	Gradul profesional	Nivelul studiilor	Funcția contractuală		Treapta profesională / grad	Nivelul studiilor	OBS.
				de conducere	de execuție				de conducere	de execuție			
S.P.C.L.E.P. (organizat la nivel de compartiment)													
1	vacant	Evidenta Persoanelor		de conducere	de execuție	I	principal	S					
2	CIRLEA NICOLAE				inspector	I	superior	S					
3	PETRITAN LILIANA	Starea Civila			inspector	I	asistent	S					

Funcția / Număr posturi	Ocupate	Vacante	Total
Nr. total de funcții publice de execuție	2	1	3



Presedinte de sedinta,
 Ing. PISCANU CLAUDIU FLORIAN

Contrasemneaza pentru legalitate,
 SECRETAR,
 jr. NICOLAE BUCSEANARU



R O M Â N I A



JUDETUL GORJ
CONSILIUL LOCAL AL ORAȘULUI BUMBEȘTI - JIU

Adresa: Orașul Bumbesti – Jiu, Str.Parîngului, Nr.101, Județul Gorj, Telefon: 0253/463465, Fax: 0253/463872
CIF : 4666002 www.bumbesti-jiu.ro / e-mail: primaria@bumbesti-jiu.ro

Anexa nr. 3 la HCL nr. 2 / 18.01.2019

REGULAMENTUL

PRIVIND

ORGANIZAREA ȘI FUNCȚIONAREA

SERVICIULUI PUBLIC COMUNITAR LOCAL DE EVIDENȚĂ
A

PERSOANELOR

AL

ORAȘULUI BUMBESTI-JIU

CAPITOLUL I DISPOZIȚII GENERALE

Art. 1 - Serviciul public comunitar local de evidență a persoanelor al orașului Bumbesti-Jiu, este organizat în subordinea consiliului local al orașului Bumbesti-Jiu, în temeiul art. 1 alin. (1) din Ordonanța Guvernului nr. 84/2001 privind înființarea, organizarea și funcționarea serviciilor publice comunitare de evidență a persoanelor, aprobată cu modificări și completări prin Legea nr. 372/2002, cu modificările și completările ulterioare.

Art. 2 - (1) Serviciul public comunitar local de evidență a persoanelor este constituit în conformitate cu prevederile art. 25 alin. (1) din Ordonanța Guvernului nr. 84/2001.

(2) Serviciul public comunitar local de evidență a persoanelor al orașului Bumbesti- Jiu este constituit fără personalitate juridică, prin hotărâre a consiliului local.

Art. 3 - (1) Scopul serviciului public comunitar local de evidență a persoanelor este acela de a exercita competențele ce îi sunt conferite prin lege pentru punerea în aplicare a prevederilor actelor normative care reglementează activitatea de evidență a persoanelor în sistem de ghișeu unic.

(2) Activitatea serviciului public comunitar local de evidență a persoanelor se desfășoară în interesul persoanei și al comunității, în sprijinul instituțiilor statului, exclusiv pe baza și în executarea legii.

Art. 4 - Activitatea serviciului public comunitar local de evidență a persoanelor este coordonată și controlată metodologic, în mod unitar, de Direcția pentru Evidența Persoanelor și Administrarea Bazelor de Date, denumită în continuare D.E.P.A.B.D., și de Serviciul public comunitar de evidență a persoanelor al județului Gorj (S.P.C.J.E.P.).

Art. 5 - (1) Serviciul public comunitar local de evidență a persoanelor asigură întocmirea, păstrarea, evidența și eliberarea actelor de stare civilă, a cărților de identitate, a cărților electronice de identitate și a cărților de alegător, în sistem de ghișeu unic.

(2) În vederea îndeplinirii prerogativelor cu care este investit, serviciul public comunitar local de evidență a persoanelor colaborează cu celelalte structuri ale primăriei, ale Ministerului Afacerilor Interne și cooperează cu autoritățile publice, precum și cu persoane fizice și persoane juridice, pe probleme de interes comun, potrivit prevederilor actelor normative în vigoare.

CAPITOLUL II ORGANIZAREA SERVICIULUI PUBLIC COMUNITAR LOCAL DE EVIDENȚĂ A PERSOANELOR

Art. 6 - (1) Structura organizatorică, statul de funcții și regulamentul de organizare și funcționare ale serviciului public comunitar local de evidență a persoanelor se stabilesc prin hotărâre a consiliului local al orașului Bumbesti-Jiu, cu avizul prealabil al D.E.P.A.B.D și al Agenției Naționale a Funcționarilor Publici.

(2) Organigrama serviciului public comunitar local de evidență a persoanelor este prevăzută în anexa nr. 1 la prezentul regulament.

(3) Statul de funcții al serviciului public comunitar local de evidență a persoanelor este prevăzut în anexa nr. 2 la prezentul regulament.

(4) Regulamentul de organizare și funcționare al serviciului public comunitar local de evidență a persoanelor este prevăzut în anexa nr.3 la hotărârea consiliului local.

Art.7 - Serviciul public comunitar local de evidență a persoanelor are atribuții pe linie de:

- evidență a persoanelor și eliberare a actelor de identitate;
- stare civilă;
- informatică;
- analiză - sinteză, secretariat-arhivă și relații publice.

Art. 8 - (1) Serviciul public comunitar local de evidență a persoanelor exercită atribuțiile ce-i sunt conferite de lege pentru soluționarea cererilor cetățenilor care au domiciliul sau reședința pe raza de competență.

(2) În vederea atingerii obiectivelor stabilite, activitatea serviciului are la bază relații de autoritate (ierarhice, funcționale), de cooperare, de coordonare și de control, potrivit atribuțiilor stabilite pentru fiecare structură componentă în parte.

(3) Relațiile de autoritate ierarhice se stabilesc între conducerea serviciului public comunitar local de evidență a persoanelor și structurile subordonate acestuia în scopul menținerii, păstrării și perfecționării stării de funcționalitate a serviciului. Același tip de relații se stabilesc între șef și personalul subordonat acestuia.

Art. 9 - (1) Serviciul public comunitar local de evidență a persoanelor este organizat la **nivel de compartiment** și are în componență structurile de Evidența Persoanelor și Starea Civilă.

(2) La nivelul serviciului public comunitar de evidență a persoanelor, activitatea de control și coordonare este atributul conducerii și se realizează prin intermediul coordonatorului. De asemenea, în activitatea de control, pe linii specifice de muncă, coordonatorul poate angrena și alt personal specializat din cadrul structurilor proprii ale Primăriei.

(3) În cadrul compartimentului unde nu sunt prevăzute funcții de conducere, se stabilesc relații de autoritate funcționale între personalul cu funcția cea mai mare și restul personalului acestor structuri, în vederea îndrumării și îmbinării în mod unitar a activității acestora, a echilibrării sarcinilor și a armonizării eforturilor necesare pentru asigurarea unității de acțiune în vederea îndeplinirii obiectivelor propuse.

Art. 10 - (1) Serviciul public comunitar local de evidență a persoanelor primește și soluționează cererile cetățenilor pe probleme specifice de evidență a persoanelor din orașul Bumbesti-Jiu în care funcționează serviciul.

(2) Serviciul public comunitar local de evidență a persoanelor primește și soluționează cererile cetățenilor pe probleme specifice de evidență a persoanelor din comunele arondate acestui serviciu respectiv, Balanesti, Musetesti, Schela și Turcinesti, la care nu s-au constituit încă servicii publice comunitare locale.

(3) Modificarea arondării actuale a serviciului public comunitar local de evidență a persoanelor se stabilește prin hotărâre a consiliului județean, la propunerea serviciului public comunitar județean, cu avizul prealabil al Direcției pentru Evidența Persoanelor și Administrare a Bazelor de Date.

Art. 11 - Conducerea serviciului public comunitar local de evidență a persoanelor este asigurată de coordonatorul serviciului.

Art. 12 - (1) Coordonatorul serviciului reprezintă serviciul public comunitar local de evidență a persoanelor în relațiile cu șefii celorlalte structuri din cadrul primăriei, cu șefii (comandanții) unităților din Ministerul Afacerilor Interne, cu instituțiile și organismele din afara sistemului Ministerului Afacerilor Interne, potrivit competențelor legale.

(2) Aplicarea ordinelor și instrucțiunilor de nivel superior, se realizează de către personalul serviciului public comunitar local de evidență a persoanelor, în mod direct și nemijlocit, în conformitate cu prevederile legale.

(3) Atribuțiile ce revin conform reglementărilor specifice sefului serviciului public comunitar local de evidență a persoanelor sunt duse la îndeplinire de către personalul serviciului, cu excepția celor de reprezentare, organizatorice și de control, care rămân în sarcina coordonatorului.

Art. 13 - (1) Personalul serviciului public comunitar local de evidență a persoanelor răspunde de întreaga activitate pe care o desfășoară.

CAPITOLUL III

ATRIBUȚIILE SERVICIULUI PUBLIC COMUNITAR LOCAL DE EVIDENȚĂ A PERSOANELOR

Art. 14 - Serviciul public comunitar local de evidență a persoanelor are următoarele atribuții principale:

- a) întocmește, ține evidența și eliberează certificatele/extrasele multilingve de stare civilă;
- b) înregistrează actele și faptele de stare civilă, precum și mențiunile și modificările intervenite în statutul civil, în domiciliul și reședința persoanei, în condițiile legii;
- c) întocmește și păstrează registrele de stare civilă, în condițiile legii;
- d) întocmește, completează, rectifică, anulează sau reconstituie actele de stare civilă și orice mențiuni efectuate pe actele de stare civilă, în condițiile legii;
- e) constată desfacerea căsătoriei, prin divorț pe cale administrativă, dacă soții sunt de acord cu divorțul și nu au copii minori, născuți din căsătorie sau adoptați;

- f) actualizează Registrul Național de Evidență a Persoanelor, cu datele de identificare și adresele cetățenilor care au domiciliul sau reședința în raza de competență teritorială a serviciului public comunitar local de evidență a persoanelor;
- g) utilizează și valorifică Registrul Național de Evidență a Persoanelor;
- h) furnizează, în cadrul Sistemului național informatic de evidență a populației, denumit în continuare S.N.I.E.P., date necesare pentru actualizarea Registrului Național de Evidență a Persoanelor;
- i) furnizează, în condițiile legii, datele de identificare și de adresă ale persoanei către autoritățile și instituțiile publice centrale, județene și locale, agenții economici și către cetățeni;
- j) primește, în sistem de ghișeu unic, cererile și documentele necesare în vederea eliberării cărților de identitate, cărților de alegător și le înaintează serviciului public comunitar județean de evidență a persoanelor pentru eliberarea acestora ;
- k) primește de la structurile competente cărțile de identitate, cărțile de alegător, pe care le eliberează solicitanților;
- l) ține registrele de evidență pentru fiecare categorie de documente eliberate;
- m) constată contravențiile și aplică sancțiuni, în condițiile legii;
- n) îndeplinește și alte atribuții specifice activității de evidență a persoanelor, reglementate prin acte normative.

Secțiunea I

ATRIBUȚII PE LINIE DE EVIDENȚĂ A PERSOANELOR ȘI ELIBERARE A ACTELOR DE IDENTITATE

Art. 15 - În domeniul evidenței persoanelor și eliberării actelor de identitate, serviciul public comunitar local de evidență a persoanelor are următoarele atribuții principale:

- a) primește, analizează și soluționează cererile pentru eliberarea actelor de identitate, cărților de alegător, stabilirea domiciliului, înscrierea în actul de identitate a mențiunii privind stabilirea reședinței și înmânează solicitanților documentele în cauză;
- b) primește și soluționează cererile de eliberare a actelor de identitate pentru persoanele care își schimbă domiciliul din străinătate în România;
- c) primește și soluționează cererile pentru eliberarea actelor de identitate ale persoanelor internate în unități sanitare și de protecție socială, precum și ale celor aflate în locurile de reținere și de arest preventiv din cadrul unităților de poliție sau în penitenciar din zona de responsabilitate și înmânează documentele solicitate;
- d) înregistrează toate cererile, în registrele corespunzătoare fiecărei categorii de lucrări, în conformitate cu prevederile metodologiei de lucru;
- e) răspunde de corectitudinea datelor preluate din documentele primare, înscrise în formularele necesare eliberării actelor de identitate și preluate în Registrul Național de Evidență a Persoanelor;
- f) răspunde de corectitudinea datelor preluate din comunicările autorităților sau instituțiilor prevăzute de lege și înscrise în Registrul Național de Evidență a Persoanelor;
- g) desfășoară activități de primire, examinare și rezolvare a petițiilor cetățenilor;
- h) furnizează, în condițiile legii, datele de identificare și de adresă ale persoanei către autoritățile și instituțiile publice centrale, județene și locale, agenții economici și către cetățeni, cu respectarea prevederilor legale;
- i) efectuează verificări în Registrul Național de Evidență a Persoanelor cu privire la schimbarea numelui pe cale administrativă, în condițiile în care lucrătorul de stare civilă nu are posibilitatea de a le efectua;
- j) identifică - pe baza mențiunilor operative - elementele urmărite, cele cu interdicția prezenței în anumite localități etc. și anunță unitățile de poliție în vederea luării măsurilor legale ce se impun;
- k) colaborează cu unitățile de poliție, participând la acțiunile și controalele organizate de acestea la locurile de cazare în comun, hoteluri, moteluri, campinguri și alte unități de cazare turistică, în vederea identificării persoanelor nepuse în legalitate pe linie de evidență a persoanelor, precum și a celor urmărite în temeiul legii, precum și cu poliția locală potrivit atribuțiilor ce le revin pe linie de evidență a persoanelor;
- l) asigură colaborarea și schimbul permanent de informații cu unitățile operative ale

- în scopul realizării operative și de calitate a sarcinilor comune ce le revin, în temeiul legii;
- m)** soluționează cererile formațiunilor operative din S.R.I., S.P.P., Justiție,, Parchet, M.Ap.N., privind verificarea și identificarea punctuală a persoanelor fizice, cu respectarea prevederilor legale;
 - n)** în colaborare cu structurile M.A.I. sau politia locala desfasoara activitati specifice pentru punerea in legalitate a persoanelor care nu au solicitat eliberarea unui act de identitate in termenul prevăzut de lege;
 - o)** acordă sprijin în vederea identificării operative a persoanelor internate în unități sanitare și de protecție socială, ce nu posedă asupra lor acte de identitate;
 - p)** formulează propuneri pentru îmbunătățirea muncii, modificarea metodologiilor de lucru etc.;
 - q)** întocmește situațiile statistice și analizele activităților desfășurate lunar, trimestrial, semestrial (analiza petițiilor si audientelor) și anual în cadrul serviciului;
 - r)** completează la cererea persoanelor fizice sau a instituțiilor cu atribuții in domeniul asistentei sociale Formularul E401;
 - s)** asigură gestiunea cărților de identitate provizorii și întocmește procesele-verbale de scădere din gestiune;
 - t)** răspunde de activitățile de selecționare, creare, folosire și păstrare a arhivei specifice;
 - u)** organizează, asigură conservarea și utilizează, în procesul muncii, evidențele locale manuale;
 - v)** asigură protecția datelor cu caracter personal și a informațiilor clasificate, precum și securitatea documentelor serviciului, în conformitate cu dispozițiile legale;
 - w)** sesizează dispariția, în alb, a tipizatelor inseriate pe linie de evidență a persoanelor și raportează dispariția acestora pe cale ierarhică;
 - x)** răspunde de aplicarea întocmai a dispozițiilor legale, a ordinelor și instrucțiunilor care reglementează activitatea pe linia regimului de evidență a persoanelor;
 - y)** constată contravențiile și aplică sancțiuni, în condițiile legii;
 - z)** îndeplinește atribuțiile stabilite prin Metodologia comuna prin procedura de colectare, actualizare, consultare și ștergere a datelor în / din R.P.I.D., actualizeaza și răspunde de corectitudinea datelor preluate in R.P.I.D.;
 - aa)** îndeplinește și alte atribuții specifice activității de evidența a persoanelor, reglementate prin acte normative.

Secțiunea II

ATRIBUȚII PE LINIE DE STARE CIVILĂ

Art. 16 - Pe linie de stare civilă, serviciul public comunitar local de evidență a persoanelor are următoarele atribuții principale:

- a)** întocmește, la cerere sau din oficiu, potrivit legii, acte de naștere, de căsătorie și de deces, în dublu exemplar și eliberează persoanelor fizice îndreptățite certificate/extrase multilingve doveditoare, privind actele și faptele de stare civilă înregistrate;
- b)** înscrie mențiuni pe marginea actelor de stare civilă aflate în păstrare și trimite comunicări de mențiuni pentru înscriere în registrele de stare civilă exemplarul I sau, după caz, exemplarul II, în condițiile metodologiei cu privire la aplicarea unitară a dispozițiilor în materie de stare civilă;
- c)** eliberează, gratuit, la cererea autorităților publice, extrase pentru uz oficial de pe actele de stare civilă, precum și fotocopii ale documentelor aflate în arhiva proprie, cu respectarea prevederilor Legii nr. 16/1996 a Arhivelor Naționale, precum și ale Regulamentului nr. 679 / 2016 privind protecția persoanelor fizice în ceea ce privește prelucrarea datelor cu caracter personal și libera circulație a acestor date și de abrogare a Directivei 95/46/CE/(Regulamentul general privind protecția datelor);
- d)** eliberează, la cererea persoanelor fizice, dovezi privind înregistrarea unui act de stare civilă; dovezile cuprind, după caz, precizări referitoare la mențiunile existente pe marginea actului de stare civilă;
- e)** trimite, structurilor de evidență a persoanelor din cadrul serviciului public comunitar local de evidență a persoanelor, la care este arondată unitatea administrativ-teritorială, în termen de 10 zile de la data întocmirii actului de stare civilă sau a modificărilor intervenite în statutul civil, comunicări nominale pentru născuții vii, cetățeni români, ori cu privire la modificările intervenite în statutul civil al cetățenilor români; actele de identitate ale persoanelor decedate ori declarațiile din care rezultă că persoanele decedate nu au avut act de identitate se trimit la structura de

evidență a persoanelor din cadrul serviciului public comunitar local de evidență a persoanelor de la ultimul loc de domiciliu;

f) trimite centrelor militare până la data de 5 a lunii următoare înregistrării decesului, documentul de evidență militară aflat asupra cetățenilor incorporabili sau recruților;

g) primește de la oficiile de stare civilă arondate, până la data de 5 a lunii următoare, certificatele anulate la completare;

h) întocmește buletine statistice de naștere, de căsătorie, de deces și de divorț, în conformitate cu normele Institutului Național de Statistică, pe care le trimite, până la data de 5 a lunii următoare înregistrării, la Direcția Națională de Statistică;

i) dispune măsurile necesare păstrării registrelor, certificatelor și extraselor multilingve de stare civilă în condiții care să asigure evitarea deteriorării sau a dispariției acestora și asigură spațiul necesar destinat desfășurării activității de stare civilă;

j) atribuie codurile numerice personale, denumite în continuare C.N.P., din listele de coduri precalculate, pe care le păstrează și arhivează în condiții de deplină securitate;

k) propune necesarul de registre, certificate de stare civilă, formulare, imprimare auxiliare și cerneală specială, pentru anul următor, și îl comunică, anual, structurii de stare civilă din cadrul S.P.C.J.E.P.;

l) reconstituie registrele de stare civilă pierdute ori distruse - parțial sau total -, prin copierea textului din exemplarul existent, certificând exactitatea datelor înscrise prin semnare și aplicarea sigiliului și parafei;

m) primește cererile de schimbarea numelui pe cale administrativă și documentele prezentate în motivare, pentru a fi transmise, spre verificare, serviciului public comunitar local de evidență a persoanelor la care este arondată unitatea administrativ-teritorială;

n) primește cererile de înscriere de mențiuni cu privire la modificările intervenite în străinătate, în statutul civil al persoanei, determinate de divorț, adopție, schimbare de nume și/sau prenume, precum și documentele ce susțin cererile respective, pe care le înaintează D.E.P.A.B.D., în vederea avizării înscrierii mențiunilor corespunzătoare sau, după caz, a emiterii aprobării;

o) primește cererile de transcriere a certificatelor și extraselor de stare civilă procurate din străinătate, însoțite de actele ce le susțin, întocmesc referatul cu propunere de aprobare sau respingere a cererii de transcriere pe care îl înaintează, împreună cu întreaga documentație, în vederea avizării prealabile de către S.P.C.J.E.P. în coordonarea căroră se află;

p) primește cererile de rectificare a actelor de stare civilă și efectuează verificări pentru stabilirea cu exactitate a erorilor depistate în cuprinsul actelor de stare civilă sau a mențiunilor înscrise pe acestea, întocmește documentația și referatul cu propunere de aprobare sau respingere și le înaintează S.P.C.J.E.P., pentru aviz prealabil, în vederea emiterii dispoziției de aprobare/respingere de rectificare de către primarul unității administrative-teritoriale competente;

q) primește cererile de reconstituire și întocmire ulterioară a actelor de stare civilă, întocmește documentația și referatul prin care se propune primarului unității administrative-teritoriale emiterea dispoziției de aprobare sau respingere, cu avizul prealabil al S.P.C.J.E.P.;

r) înscrie în registrele de stare civilă, de îndată, mențiunile privind dobândirea, redobândirea sau renunțarea la cetățenia română, în baza comunicărilor primite de la D.E.P.A.B.D. prin structura de stare civilă din cadrul S.P.C.J.E.P.;

s) transmite, după înscrierea mențiunii corespunzătoare în actul de naștere, o comunicare cu privire la schimbarea numelui Direcției pentru Evidența Persoanelor și Administrarea Bazelor de Date, Direcției Generale de Pașapoarte din cadrul Ministerului Afacerilor Interne, Direcției Cazier Judiciar, Statistică și Evidențe Operative din cadrul Inspectoratului General al Poliției Române și Direcției Generale a Finanțelor Publice județene din cadrul Agenției Naționale de Administrare Fiscală, de la locul de domiciliu al solicitantului;

t) înaintează S.P.C.J.E.P. exemplarul II al registrelor de stare civilă, în termen de 30 de zile de la data când toate fdele din registru au fost completate, după ce au fost operate toate mențiunile din registrul de stare civilă - exemplarul I;

v) eliberează, la cererea persoanelor fizice îndreptățite, certificate care să ateste componența familiei, necesare reîntregirii familiei aflate în străinătate;

w) efectuează verificările necesare avizării cererilor de reconstituire și de întocmire ulterioară a actelor de stare civilă pentru cetățenii români și persoanele fără cetățenie domiciliată în România;

- x) efectuează verificări și întocmește referate cu propuneri în vederea avizării de către S.P.C.J.E.P. a cererilor de transcriere a certificatelor/extraselor de stare civilă eliberate de autoritățile străine, precum și a cererilor de rectificare a actelor de stare civilă;
- y) efectuează verificări și întocmește referate cu propuneri în dosarele având drept obiect anularea, completarea, modificarea pe cale judecătorească a actelor de stare civilă și a mențiunilor existente pe marginea acestora, declararea judecătorească a dispariției și a morții unei persoane, precum și înregistrarea tardivă a nașterii;
- z) efectuează verificări cu privire la cererile de schimbare a numelui pe cale administrativă;
- aa) primește cererile de divorț pe cale administrativă, semnate personal de către ambii soți, în fața ofițerului delegat de la primăria care are în păstrare actul de căsătorie sau pe raza căreia se află ultima locuință comună a soților, înregistrează cererile de divorț pe cale administrativă, în Registrul de intrare-ieșire al cererilor de divorț și acordă soților un termen de 30 de zile calendaristice, pentru eventuala retragere a acestora;
- ab) confruntă documentele cu care se face dovada identității solicitanților (cererile de divorț pe cale administrativă, certificatele de naștere, certificatul de căsătorie și actele de identitate și, după caz, declarațiile pe propria răspundere, date în fața ofițerului de stare civilă, în cazul în care ultima locuință declarată nu este aceeași cu domiciliul sau reședința ambilor soți înscris/ă în actele de identitate) și constituie dosarul de divorț;
- ac) constată desfacerea căsătoriei prin acordul soților, în condițiile Metodologiei cu privire la aplicarea unitară a dispozițiilor în materie de stare civilă, aprobată prin H.G. nr.64/2011, eliberează certificatul de divorț care va fi înmănat foștilor soți într-un termen maxim de 5 zile lucrătoare;
- ad) solicită, prin intermediul structurii de stare civilă din cadrul serviciului public comunitar județean de evidență a persoanelor, alocarea, din Registrul unic al certificatelor de divorț, a numărului certificatului de divorț, care urmează a fi înscris pe acesta;
- ae) comunica la structura de evidenta a persoanelor, din cadrul S.P.C.L.E.P. competent, pentru înregistrarea, în R.N.E.P., mențiunile referitoare la desfacerea căsătoriei pe cale administrativă, în baza comunicărilor transmise de către primăriile unităților administrativ - teritoriale care are în păstrare actul de căsătorie, de primăriile unităților administrativ - teritoriale de la domiciliul soților care nu are în păstrare actul de căsătorie, de notarii publici;
- af) colaborează cu autoritățile de sănătate publică județene și cu maternitățile pentru prevenirea cazurilor de internare a gravidelor fără acte de identitate asupra lor sau a căror identitate nu este cunoscută și a cazurilor de părăsire a copiilor nou-născuți și neînregistrați la starea civilă;
- ag) colaborează cu unitățile sanitare, instituțiile de protecție socială și unitățile de poliție, după caz, pentru cunoașterea permanentă a situației numerice și nominale a persoanelor cu situație neclară pe linie de stare civilă și de evidență a persoanelor, a demersurilor ce se fac pentru punerea acestora în legalitate, până la rezolvarea fiecărui caz în parte, precum și pentru clarificarea situației persoanelor/cadavrelor cu identitate necunoscută;
- ah) transmite, lunar, la S.P.C.J.E.P. situația indicatorilor specifici;
- ai) transmite, trimestrial, la S.P.C.J.E.P. analiza situației privind punerea în legalitate pe linie de stare civila și de evidenta persoanelor a asistaților și minorilor instituționalizați în unitățile sanitare și de protecție sociala;
- aj) întocmește, trimestrial, Anexa nr.4, referitoare la numărul persoanelor care au solicitat transcrierea certificatelor/extraselor multilingve de stare civila în registrele de stare civila romane ca urmare a (re)dobandirii cetățeniei romane;
- ak) întocmește semestrial situația privind decesele neoperabile, respectiv decesele cetățenilor străini decedați în România;
- al) desfasoara activitati de primire, examinare, evidenta si rezolvare a petițiilor cetățenilor;
- am) asigura colaborarea si schimbul permanent de informații cu unitățile operative ale M.A.I., in scopul realizării operative si de calitate a sarcinilor comune ce-i revin in temeiul legii;
- an) formulează propuneri pentru imbunatatirea muncii, modificarea metodologiilor de lucru etc.; execută acțiuni și controale cu personalul propriu sau în colaborare cu formațiunile de ordine publică, în unitățile sanitare și de protecție socială, în vederea depistării persoanelor a căror naștere nu a fost înregistrată în registrele de stare civilă și a persoanelor cu identitate necunoscută;
- ao) răspunde de activitățile de selecționare, creare, folosire și păstrare a arhivei;

- ap)** execută acțiuni și controale cu personalul propriu sau în colaborare cu formațiunile de ordine publică, în unitățile sanitare și de protecție socială, în vederea depistării persoanelor a căror naștere nu a fost înregistrată în registrele de stare civilă și a persoanelor cu identitate necunoscută;
- aq)** colaborează cu formațiunile de poliție pentru identificarea unor cadavre și persoane cu identitate necunoscută, precum și a părinților copiilor abandonți;
- ar)** răspunde de aplicarea întocmai a dispozițiilor legale, a ordinelor și instrucțiunilor care reglementează activitatea pe linia regimului de stare civilă a persoanelor;
- as)** primește cererile privind înregistrarea tardivă a nașterii sau a nașterii produse în străinătate și neînregistrată la autoritățile străine sau înregistrată cu date nereale și întocmește referatul cu verificările prevăzute de legislația în domeniu;
- at)** întocmește documentația necesară avizării cererii de înregistrare tardivă a nașterii de către serviciului public comunitar județean de evidență a persoanelor și întocmește actul de naștere în baza avizului și aprobării primarului;
- au)** preia cererile de eliberare a certificatelor de atestare a domiciliului și a cetățeniei persoanelor fizice precum și documentele corespunzătoare și le înaintea la D.E.P.A.B.D.
- av)** îndeplinește atribuțiile stabilite prin Metodologia comună privind procedura de colectare, actualizare, consultare și ștergere a datelor în/din R.P.I.D.
- ax)** îndeplinește și alte atribuții specifice activității de stare civilă, reglementate prin acte normative.

Secțiunea III

ATRIBUȚII PE LINIE INFORMATICĂ

Art. 17 - Pe linie informatică, serviciul public comunitar local de evidență a persoanelor are următoarele atribuții principale:

- a)** actualizează Registrul Național de Evidență a Persoanelor cu datele privind persoana fizică în baza comunicărilor înaintate de ministere și alte autorități ale administrației publice centrale și locale, precum și a documentelor prezentate de cetățeni cu ocazia soluționării cererilor acestora;
- b)** actualizează Registrul Național de Evidență a Persoanelor cu mențiunile operative, precum și cu informațiile preluate din comunicările primite și extrage din R.J.E.P. situații statistice pe linie de evidență a persoanelor, utilizând aplicațiile informatice puse la dispoziție de D.E.P.A.B.D.;
- c)** preia în Registrul Național de Evidență a Persoanelor datele privind persoana fizică, în baza comunicărilor nominale pentru născuții vii, cetățeni români, ori cu privire la modificările intervenite în statutul civil al persoanelor în vârstă de 0-14 ani, precum și datele privind persoanele decedate;
- d)** preia în sistem informatizat imaginea cetățenilor care solicită eliberarea actelor de identitate sau care solicită înscrierea mențiunii de stabilire a reședinței în buletinul de identitate;
- e)** operează în Registrul Național de Evidență a Persoanelor data înmânării cărților de identitate și a cărților de identitate provizorii;
- f)** clarifică neconcordanțele dintre nomenclatorul arterelor de circulație și situația din teren, respectiv din documentele cetățenilor;
- g)** operează corecții asupra neconcordanțelor înregistrate în Registrul Național de Evidență a Persoanelor (constatate cu ocazia unor verificări sau semnalate de alți utilizatori);
- h)** desfășoară activități pentru administrarea rețelei locale de calculatoare, precum și a utilizatorilor la nivel de sistem de operare (parole, drepturi de acces, etc.);
- i)** execută activități pentru întreținerea preventivă a echipamentelor din dotare;
- j)** evidențiază incidentele de aplicație și le soluționează pe cele referitoare la hardware și sistem de operare;
- k)** participă la operații de instalare a sistemelor de operare a software-ului de bază și de aplicație pe echipamentele de calcul care compun sistemul informatic local, împreună cu specialiștii B.J.A.B.D.E.P.;

- l) asigură înlocuirea sau eventual depararea echipamentelor de calcul prin firme de service;
- m) asigură protecția datelor și informațiilor gestionate și ia măsuri de prevenire a scurgerii de informații clasificate și secrete de serviciu;
- n) formulează propuneri pentru îmbunătățirea muncii, modificarea metodologiilor de lucru etc.;
- o) îndeplinește și alte atribuții privind actualizarea Registrului Național de Evidență a Persoanelor, reglementate prin acte normative.

Secțiunea IV ATRIBUȚII PE LINIE DE ANALIZA-SINTEZĂ, SECRETARIAT ȘI RELAȚII CU PUBLICUL

Art. 18 - In domeniul analiză-sinteză, secretariat și relații cu publicul, serviciul public comunitar local de evidență a persoanelor are următoarele atribuții principale:

- a) primește, înregistrează și ține evidența ordinelor, dispozițiilor, instrucțiunilor, regulamentelor, ștampilelor și sigiliilor, asigurând repartizarea lor în cadrul serviciului;
- b) verifică modul în care se aplică dispozițiile legale cu privire la apărarea secretului de stat și de serviciu, modul de manipulare și de păstrare a documentelor secrete;
- c) organizează și asigură întreținerea, exploatarea și selecționarea fondului arhivistic neoperativ constituit la nivelul serviciului, în conformitate cu dispozițiile legale în materie;
- d) asigură înregistrarea intrării/ieșirii tuturor documentelor și clasarea acestora în vederea arhivării;
- e) repartizează și expediază corespondența după executarea operațiunilor de înregistrare în registrele special destinate;
- f) asigură primirea și înregistrarea petițiilor și urmărește rezolvarea acestora în termenul legal;
- g) organizează și desfășoară activitatea de primire în audiență a cetățenilor de către conducerea serviciului sau lucrătorul desemnat;
- h) centralizează principalii indicatori realizați, verifică modul de îndeplinire a sarcinilor propuse și întocmește sintezele, situațiile comparative și analizele activităților desfășurate periodic;
- i) transmite serviciului public comunitar Național de evidență a persoanelor, sintezele și analizele întocmite;
- j) asigură constituirea fondului arhivistic neoperativ al serviciului, din documentele rezultate din activitatea de profil.

CAPITOLUL IV DISPOZIȚII FINALE

Art. 19 - (1) Atribuțiile personalului serviciului public comunitar local de evidență a persoanelor sunt prevăzute în fișele posturilor.

(2) In raport de modificările intervenite în structura sau activitatea serviciului public comunitar local de evidență a persoanelor, fișele posturilor vor fi reactualizate, cu aprobarea Primarului .

Art. 21 - Personalul serviciului public comunitar va fi încadrat conform prevederilor legale.

Art. 22 - Personalul serviciului public comunitar local este obligat să cunoască și să aplice întocmai, prevederile prezentului regulament, în părțile ce-l privesc.

Presedinte de sedinta,
CONSILIER,
Ing. PISCANU CLAUDIU FLORIAN



Contrasemneaza pentru legalitate ,
SECRETAR,
Jr. NICOLAE BUCSENARU