

PRIMARIA ORASULUI BUMBESTI JIU
JUDETUL GORJ

ANUNT

Primaria orasului Bumbesti Jiu, reaminteste ca proprietarii sau detinatorii de terenuri, administratorii drumurilor publice , cailor ferate, cursurilor de ape , lacurilor, sistemelor de irigatii si a bazinelor piscicole au obligatia sa desfasoare lucrari de prevenirea , combaterea si distrugerea plantei ambrosia, denumita stinific “ Ambrosia artemisiifolia” pentru evitarea instalarii si raspandirii vegetatiei cit si pentru eliminarea ei in cazul prezentei pe terenurile intravilane sau extravilane.

In scopul distrugerii si prevenirii raspandirii ambroziei, se vor desfasura periodic lucrari de intretinerea terenurilor prin cosire, smulgere , erbicidare sau alte lucrari.

Cei care nu elimina focarele de infestare cu ambrosie pot fi sanctionati cu amenda de la 1000 lei la 5000 lei persoanele fizice si cu amenda de la 10.000 lei la 20.000 lei persoanele juridice.

Compartimentul Registrul Agricol

PAGINA SPECIALĂ

Buruiana AMBROZIA

Cum arată ambrozia, planta care îți poate produce alergii ?

Cea mai răspândită dintre speciile de buruieni aparținând genului *Ambrosia* o reprezintă specia *Ambrosia artemisiifolia*, cunoscută sub denumirea populară de *iarba de paragină*, *iarba pârloagelor* sau *floarea pustei*, în funcție de zonă.

Din punct de vedere morfologic și al plasticității ecologice, *Ambrosia artemisiifolia* este o plantă anuală, răspândită în toată Europa, cu areale invazive concentrate, în special, în partea centrală a acesteia. *Ambrosia artemisiifolia* este o plantă cu talia semiînaltă de 50 -100 cm înălțime, uneori chiar mai înaltă la maturitate, cu rădăcina pivotantă foarte dezvoltată, de 1,2 – 1,5 metri. Toată planta este păroasă cu tulpina puternic ramificată, având aspect de tufă și diametru mare la bază.

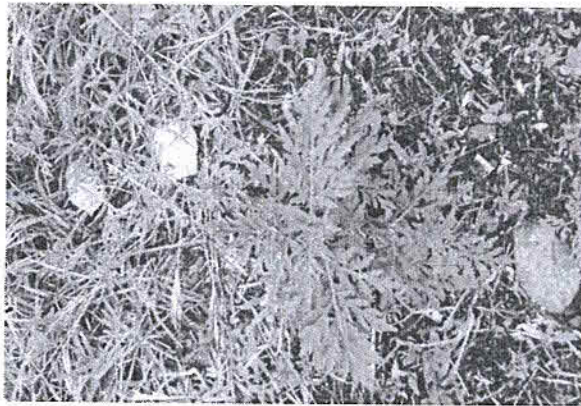

Fig. 1



Fig. 2

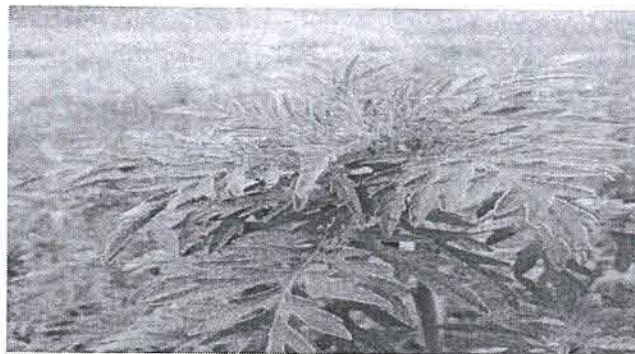

Fig. 3

În figurile 1, 2 și 3 este prezentată buruiana ambrozia în primele faze de vegetație.

Frunzele sunt penat-sectate, alungite și ascuțite la vârf, lobate, având pețiolurile cu aripi de culoare gri-verde argintie dinspre partea superioară spre partea inferioară. Frunzele sunt dispuse opus la baza tulpinii și alterne pe partea superioară și pe ramificații.

Florile, purtătoare de polen, formează inflorescențe situate în vârful ramurilor, având forma alungită și compactă asemănătoare unui spic. În figurile 4, 5, 6 și 7 este prezentată buruiana în faza de maturitate, când se formează inflorescențele care produc polen.

Polenizarea este realizată cu ajutorul vântului prin răspândirea grăunciorilor de polen. O singură plantă matură poate elibera în atmosferă câteva miliarde de grăunciori de polen și până la 30.000 de semințe, care își păstrează calitățile germinative până la 40 de ani. Planta atinge perioada maximă de polenizare în lunile august - septembrie, și se întinde până sfârșitul lunii octombrie.



Fig. 4

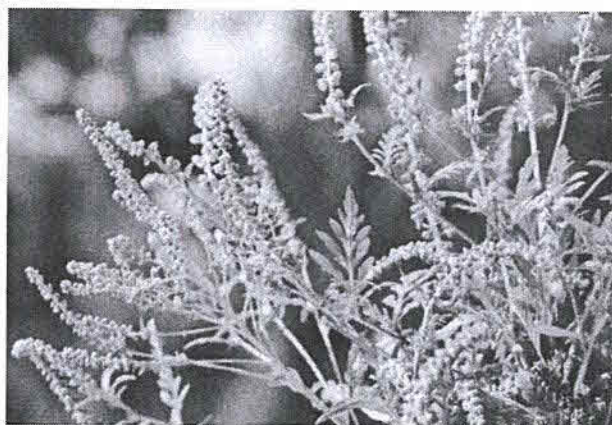

Fig. 5

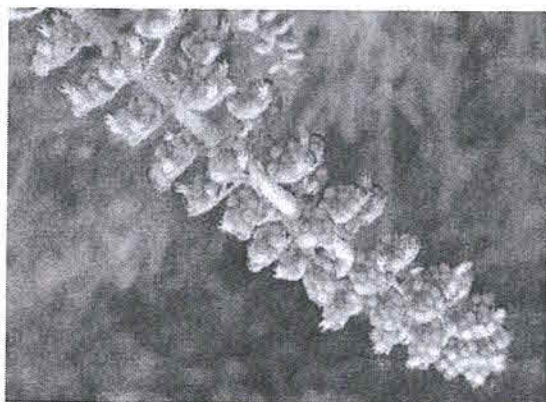

Fig. 6



Fig. 7

Fructul este o achenă acoperită cu spini, de formă ovoidă, care conține o singură sămânță mică de culoare maron și cu un vârf în formă de săgeată. Planta se înmulțește prin semințe, care pot rezista în pământ mai bine de un sezon de vegetație până să germineze, ceea ce explică, de ce în unii ani planta se înmulțește extrem de mult, în populații compacte și răsare eșalonat.

Semințele răspândite de vânt germinează primăvara, plantele crescând odată cu majoritatea buruienilor iar pe parcurs ambrozia le depășește, devenind dominantă până la jumătatea lunii iulie, când dezvoltă învelișul floral.

Este rezistentă la secetă și arșiță, fapt ce a determinat ca în ultimii ani secetoși buruiana să aibă condiții favorabile, să se dezvolte foarte rapid și să cuprindă areale întregi.

Perioada de vegetație se încheie odată cu primele brume și înghețuri din luna decembrie.

Unde poate fi întâlnită/răspândită ?

Ambrozia este una dintre cele mai invazive plante existente pe teritoriul țării noastre, fiind extrem de adaptabilă la condițiile pedoclimatice.

În România, ambrozia este răspândită în aproape toate zonele (cu excepția zonei dealurilor înalte și a zonei montane), preferând solurile nisipoase, mai puțin fertile, ușor alcaline.

Crește spontan pe terenurile lăsate pârloagă, în principal de-a lungul căilor ferate, a drumurilor (Fig. 8), pe marginea apelor curgătoare, a lacurilor, pe marginea pădurilor, în apropierea dărâmăturilor, respectiv pe terenurile lipsite de vegetație și prost întreținute, dar și în grădini și parcuri neîngrijite (Fig. 9) pe șantierele de construcții (Fig. 10), în zone unde s-a depozitat pământ excavat, în culturile de cereale și de floarea-soarelui, producând pagube semnificative de recoltă.

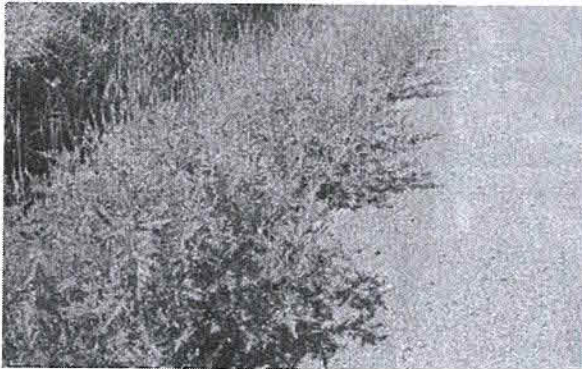

Fig.8

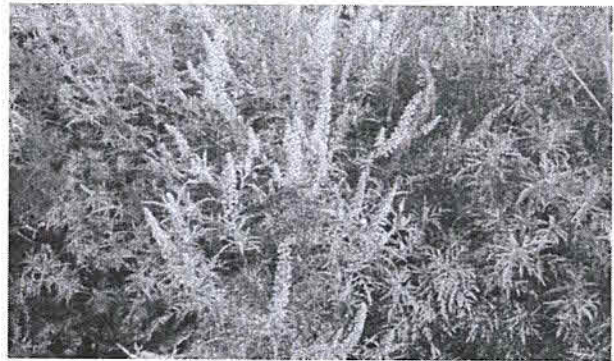

Fig. 9



Fig. 10

Când elimină polenul și devine periculoasă pentru sănătatea omului ?

Buruiana ambrozia produce mari cantități de polen începând de la mijlocul lunii iulie, în funcție de condițiile pedoclimatice și se încheie spre finalul lunii septembrie. În verile călduroase, polenul este răspândit de vânt la distanțe foarte mari, cu precădere în verile secetoase.

Cum poate fi combătută/distrusă buruiana ambrozia ?

În majoritatea cazurilor buruiana este răspândită și ocupă spații/vetre compacte. Ca urmare, cele mai bune rezultate se pot obține prin cosirea manuală a acestor vetre sau prin folosirea diferitelor echipamente mecanice de tuns iarba, în special pe alineamentele căilor ferate, a drumurilor și pe marginea parcelelor.

Atunci când buruiana este răspândită în interiorul tarlalelor/solelor agricole, în special în interiorul unor crovuri, stufărișuri, denivelări etc., distrugerea se poate face prin aplicarea unor lucrări de discuit, grăpat sau prin folosirea unor cositori mecanice.

Când buruiana este răspândită pe suprafețe mai mari se pot aplica erbicide, după caz, începând de primăvara devreme când buruiana are 10 - 15 cm și poate fi recunoscută cu ușurință.

În vederea stabilirii tipului de erbicid și a dozei, proprietarii/deținătorii/administratorii de terenuri pot apela la reprezentanții direcțiilor pentru agricultură județene pentru a primi informații detaliate sau după caz la reprezentanții din cadrul primăriilor.

În cazul existenței unor focare izolate, buruiana poate fi smulsă relativ ușor folosind mănuși de protecție pentru evitarea iritațiilor, distrusă cu sapa sau prin secerare.

Pentru ca lucrările de combatere să fie cât mai eficiente, cositul mecanic sau manual trebuie efectuat cât mai aproape de suprafața solului în vederea distrugerii tuturor ramificațiilor care pornesc din tulpina principală. În caz contrar, se distruge doar tulpina principală iar restul ramificațiilor se dezvoltă, înfloresc și produc în continuare polen.

Se recomandă cositul repetat de 2 -3 ori pe an.

Lucrările de combatere se repetă în fiecare an până la eradicarea completă a buruienii.

Care sunt instituțiile responsabile cu identificarea terenurilor infestate și a proprietarilor acestora ?

Potrivit prevederilor art. 3 alin. (1) din Hotărârea Guvernului nr. 707/2018 *pentru aprobarea Normelor metodologice de aplicare a Legii nr. 62/2018 privind combaterea buruienii ambrozia*, modificată și completată prin Hotărârea Guvernului nr. 17/2021 responsabilitatea identificării terenurilor infestate cu buruiana ambrozia revine autorităților administrației publice locale (primăriilor comunale, orășenești și municipale) care trebuie să verifice anual terenurile de pe raza administrativ-teritorială a acestora, să identifice proprietarii sau deținătorii de terenuri, administratorii drumurilor publice, căilor ferate, cursurilor de apă, lacurilor, sistemelor de irigații și ai bazinelor piscicole, precum și beneficiarii lucrărilor de construcții unde au fost identificate focare de infestare și să îi someze în timp util, astfel încât lucrările de combatere să fie efectuate până la data de 30 iunie a fiecărui an. Verificarea și identificarea terenurilor infestate cu specii de buruieni aparținând genului ambrosia se va declanșa primăvara după răsărirea acestei specii.

Cine trebuie să distrugă buruiana ambrozia ?

În conformitate cu prevederile art. 1 alineatelor (1) – (3) din Legea nr. 62/2018 *privind combaterea buruienii ambrozia*, distrugerea acestei buruieni se face de către toți proprietarii sau deținătorii de terenuri, administratorii drumurilor publice, căilor ferate, cursurilor de apă, lacurilor, sistemelor de irigații și ai bazinelor piscicole, precum și beneficiarii lucrărilor de construcții, unde au fost identificate focare de infestare. Aceștia au obligația ca după distrugerea buruienii să informeze în scris autoritățile administrației publice locale pe raza căruia se află terenul infestat, în vederea verificării aplicării lucrărilor de combatere.

Când trebuie să fie distrusă buruiana ?

Buruiana ambrozia trebuie distrusă în perioada cuprinsă între răsărire și apariția primelor inflorescențe, respectiv până la data de 30 iunie a fiecărui an. În cazul reapariției focarelor de infestare ulterior acestei date sau în cazul apariției unor noi focare ca urmare a schimbării condițiilor pedoclimatice se recomandă efectuarea repetată a lucrărilor de combatere pe întreaga perioadă de vegetație a anului, evitându-se astfel apariția inflorescențelor.

Cine trebuie să aplice sancțiunile pentru proprietarii/ deținătorii/ administratorii/ beneficiarii de terenuri care nu aplică măsurile necesare de combatere ?

Autoritățile administrației publice locale prin agenții agricoli angajați sau persoanele din cadrul acestor instituții, desemnate prin dispoziție a primarului identifică terenurile infestate cu buruiana ambrozia și transmit în prealabil o somație către proprietarii sau deținătorii de terenuri, administratorii drumurilor publice, căilor ferate, cursurilor de apă, lacurilor, sistemelor de irigații și ai bazinelor piscicole, precum și beneficiarii lucrărilor de construcții, pe ale căror suprafețe au fost depistate focare de infestare, prin care vor lua la cunoștință despre obligațiile ce le revin și sancțiunile care vor fi aplicabile în cazul nerespectării prevederilor legale.

După transmiterea somațiilor, verificarea și constatarea nerespectării obligațiilor de combatere a buruienii ambrozia, precum și aplicarea sancțiunilor se face de către autoritățile administrației publice locale pe a căror rază teritorială se face controlul, prin personal împuternicit prin dispoziție a primarului, de către polițiști locali sau de către comisari ai Gărzii Naționale de Mediu, potrivit prevederilor art. 4 alin. (1) și (2) din Hotărârea Guvernului nr. 707/2018 pentru aprobarea normelor metodologice de aplicare a Legii nr. 62/2018 privind combaterea buruienii ambrozia, modificată și completată prin Legea nr. 129/2020.

Ce sancțiuni se vor aplica pentru proprietarii/ deținătorii/ administratorii/ beneficiarii de terenuri care nu respectă prevederile legale ?

Personalul împuternicit de primar, polițiștii locali sau comisari ai Gărzii Naționale de Mediu, după caz, efectuează două controale pe teren.

Primul control îl efectuează în perioada 1 – 15 iulie a fiecărui an pe terenul aflat în perimetrul administrativ al localității, iar proprietarii care nu au aplicat măsurile de combatere sunt sancționați cu „Avertisment”.

Cel de-al doilea control este efectuat în perioada 16 – 31 octombrie a fiecărui an și vizează proprietarii sau deținătorii de terenuri, administratorii drumurilor publice, căilor ferate, cursurilor de apă, lacurilor, sistemelor de irigații și ai bazinelor piscicole, precum și beneficiarii lucrărilor de construcții care nu au aplicat lucrările de combatere a buruienii nici după ce au primit sancțiunea de avertisment. În acest caz, persoanele fizice se sancționează cu amendă de la 1.000 lei la 5.000 lei iar persoanele juridice cu amenzi de la 10.000 lei la 20.000 lei.

În situația când autoritățile administrației publice locale nu aplică măsurile de identificare a terenurilor infestate cu buruiana ambrozia și de sancționare a deținătorilor acestora, după caz, specialiștii desemnați de Instituția Prefectului verifică modul de îndeplinire a obligațiilor ce revin acestor instituții și aplică sancțiuni pentru nerespectarea măsurilor de combatere a acestei buruieni.

Atenție !

Persoanele fizice sau juridice sancționate cu amenzi în primul an de control, respectiv în anul 2021, pot fi sancționate și în anii următori dacă nu aplică măsurile de combatere a buruienii ambrozia potrivit legii.

Care sunt actele normative ce trebuie cunoscute de către proprietarii/ deținătorii/ administratorii/ beneficiarii de terenuri ?

- Legea nr. 62/2018 privind combaterea buruienii ambrozia, modificată și completată prin Legea nr. 129/2020;
- Hotărârea Guvernului nr. 707/2018 pentru aprobarea Normelor metodologice de aplicare a Legii nr. 62/2018 privind combaterea buruienii ambrozia, modificată și completată prin Hotărârea Guvernului nr. 17/27 ianuarie 2021.

Link-uri utile:

www.ms.ro

www.mmediu.ro

Pentru informații utile vă puteți adresa Direcțiilor pentru agricultură județene, respectiv a municipiului București, Comisariatelor județene ale Gărzii Naționale de Mediu, Direcțiilor județene de sănătate publică și autorităților administrației publice locale.